BADMINTON ESSONNE

RAPPORT D'ACTIVITE

2021 — 2022

FFBaD Fédération Française de Badminton

1974 2024 BADMINTON Ile de France

AGENCE NATIONALE DU SPORT

Essonne LE DÉPARTEMENT TERRE D'AVENIRS

Crédit Mutuel LA banque à qui parler

USEP 91 Essonne

typo.

2021 – 2022 EN CHIFFRES

4883 LICENCIES

39 CLUBS

2 CLUBS AVENIR

7 ELUS

6 SALARIES

4 AXES DU PROJET

1040 RENCONTRES INTERCLUB

35 JOURNEES DE STAGES

13 COMPETITIONS

21 VETERANS AU FRANCE

12 JEUNES AU FRANCE

2 SENIORS AU FRANCE

EDITORIAL

Chers Licenciés, Chers Présidents,

C'est avec un plaisir non dissimulé que nous nous retrouverons à l'issue de cette saison, pour un bilan de nos activités, et pour ceux présents, à une assemblée générale normalisée, eu égard à ces deux dernières années, dans une même salle.

Il y a tout juste un an, nous envisagions cette saison 21/22 avec des interrogations légitimes. Sur le retour de nos licenciés, enfants, loisirs ou compétiteurs, sur notre capacité à les accueillir et sous quel protocole, et sur la conduite de nos projets de développement pour nos clubs, notre sport. Il faut aujourd'hui reconnaitre que si les incertitudes étaient autant présentes que fondées par l'expérience, nous avons pu relancer toutes nos activités et retrouver une vie de club sans impact significatif.
Ils ne sont bien sûr pas inexistants, et en premier lieu sur le nombre de nos licenciés, même si l'Essonne se tire très bien de cette reprise incertaine. Comparer avec l'année dernière ne serait que peu pertinent eu égard à la gestion hétérogène d'une saison précédente très perturbée. Mais nous avons vu le retour de près de 1000 licenciés Essonniens cette année, pour un total de 4883 licenciés au début de ce mois de juin 2022. Il est intéressant de le comparer aux chiffres de 2021 (3814), 2020 (5102) et 2019 (5446) pour constater que nous avons déjà récupéré 90% des licenciés d'avant la période Covid, avant de nous lancer dans la prochaine saison avec une crainte très relative d'une résurgence. Nous sommes ainsi revenus dès cette saison à un rythme intéressant, ce qui nous a permis de ne pas bouleverser, et surtout de reprendre, notre stratégie de développement.

Et le Comité en premier lieu. Nous avions investi l'année dernière dans le renforcement de nos moyens humains et c'est ce qui a assuré une dynamique immédiate à nos projets, le choix de la structuration faisant encore ses preuves, s'il était encore nécessaire de le démontrer. Je tiens donc à remercier en premier lieu nos 6 salariés, coordonnés par Julien Henin pour leur engagement au service de tous les clubs, leur rôle est essentiel. Et applaudir les clubs, qui dès cette saison, ont développé leur formation et la stabilisation de salariés pour leurs licenciés, le support du Comité étant toujours présent pour accompagner ces projets de clubs.

Vous trouverez ci-après dans ce rapport d'activité, une vision pluriannuelle, structurée et cohérente pour le Comité. Et au-delà des secteurs Jeunes, Compétiteurs, Développement territorial et Formation qui continuent leur développement avec succès comme vous aurez à le lire, je tenais à mettre en avant un secteur essentiel sur lequel nous avançons désormais au rythme attendu.

Il s'agit bien sûr de l'accompagnement de la pratique adulte loisir au sein de nos clubs, longtemps désiré et peu priorisé jusqu'à cette année par faute de moyens. Une phase d'écoute sur l'expérience et les attentes de ces licenciés a été menée, et les premières initiatives sont lancées pour animer toute la saison avec des semaines balisées, des formats de pratique revus spécifiquement (hors du schéma compétitif habituel) et un projet Adulte loisir prévu dès la rentrée dans cet esprit. Replacer ces joueurs dans une pratique souple, plaisir, non contraignante mais pro active avec des actions sur toute la saison sont les premiers éléments qui nous permettront, tous, de mieux les accueillir et donc de les garder d'année en année. Je tenais dans ce cadre à remercier les clubs qui ont partagé leurs bonnes pratiques et leurs expériences pour le lancement de ces initiatives, et tous les autres clubs qui informent et informeront dès à présent leurs adultes loisirs de ces changements en place et à venir, nous comptons sur vous !

Pour finir, au-delà de tous ces projets, je tenais à remercier ceux qui les font vivre au quotidien. Les élus du Comité bien sûr (Minh-Chau, Léa, Robert, Philippe, Virgile et Thomas), mais tous les Présidents et tous les bénévoles qui les accompagnent pour encadrer les jeunes, les salariés, organiser vos tournois, animer la vie des clubs, trouver des partenaires et gérer vos équipes. Dans le modèle sportif français actuel, ne nous y trompons pas, c'est leur temps et leur engagement qui porte le développement du sport, et leur rôle mérite une reconnaissance tout autre, de tous les licenciés. Je les remercie donc comme chaque année, sincèrement, et j'aurais le plaisir de les réunir dans quelques semaines pour leur témoigner encore plus directement ma reconnaissance dans la réussite de tous les projets de notre territoire.

Merci à tous,

Sportivement,

Hervé Bachelier
Président du Comité de l'Essonne.

SOMMAIRE

6 LE COMITE
7 Présentation
8 Organigramme
9 Statistiques
11 Projet associatif

13 BILAN ET EVOLUTION DES ACTIVITES
14 Les jeunes
19 Les adultes
25 Le développement territorial
27 L'ouverture de la pratique
28 Les autres activités
31 Rapport financier
39 Bilan global

LE COMITE

PRESENTATION

L'association dite « comite départemental de badminton de l'Essonne » fondée en 1989, a pour objet de diriger, d'encourager, d'organiser, d'administrer et de développer la pratique du badminton et des disciplines associées dans le département de l'Essonne.

Le comité départemental a pour objectif l'accès de tous à la pratique physique et sportive. Il s'interdit toute discrimination.

Il constitue un organe territorial de la FFBaD, ayant compétence sur le territoire administratif de l'Essonne. A ce titre, il respecte les règlements nationaux et régionaux édictés par la LIFB et la FFBaD.

COMPOSITION

Le bureau

Organe décisionnaire du comité, le bureau est élu par le conseil d'administration et se compose de plusieurs membres : le président, un vice-président et la trésorière.
Les membres du bureau se réunissent plusieurs fois par saison.

Le conseil d'administration

Elu lors de l'assemblée générale, le conseil d'administration comprend des bénévoles chargés de différentes missions. En cette saison 2021 -2022, le conseil d'administration est composé de 4 membres.

Les salariés

Le comité départemental de l'Essonne a fait le choix fort de la professionnalisation pour mener à bien l'ensemble de ces projets. Ainsi, 6 salariés et intervenants techniques au contrat plus ou moins conséquents composent l'équipe de salariés.

L'équipe technique départemental

Composée des entraineurs et des responsables sportifs professionnels des clubs essonniens, cette équipe se réunit plusieurs fois par saison afin de maintenir un lien entre les clubs et le comité, participer à des formations et faire évoluer le projet départemental

L'équipe technique départemental a participé en fin de saison à 2 sessions de formation sur la préparation mentale. La suite de la formation est prévue en octobre.

ORGANIGRAMME

Depuis septembre 2021 et la mise en place du projet associatif, l'organigramme du comité est le suivant :

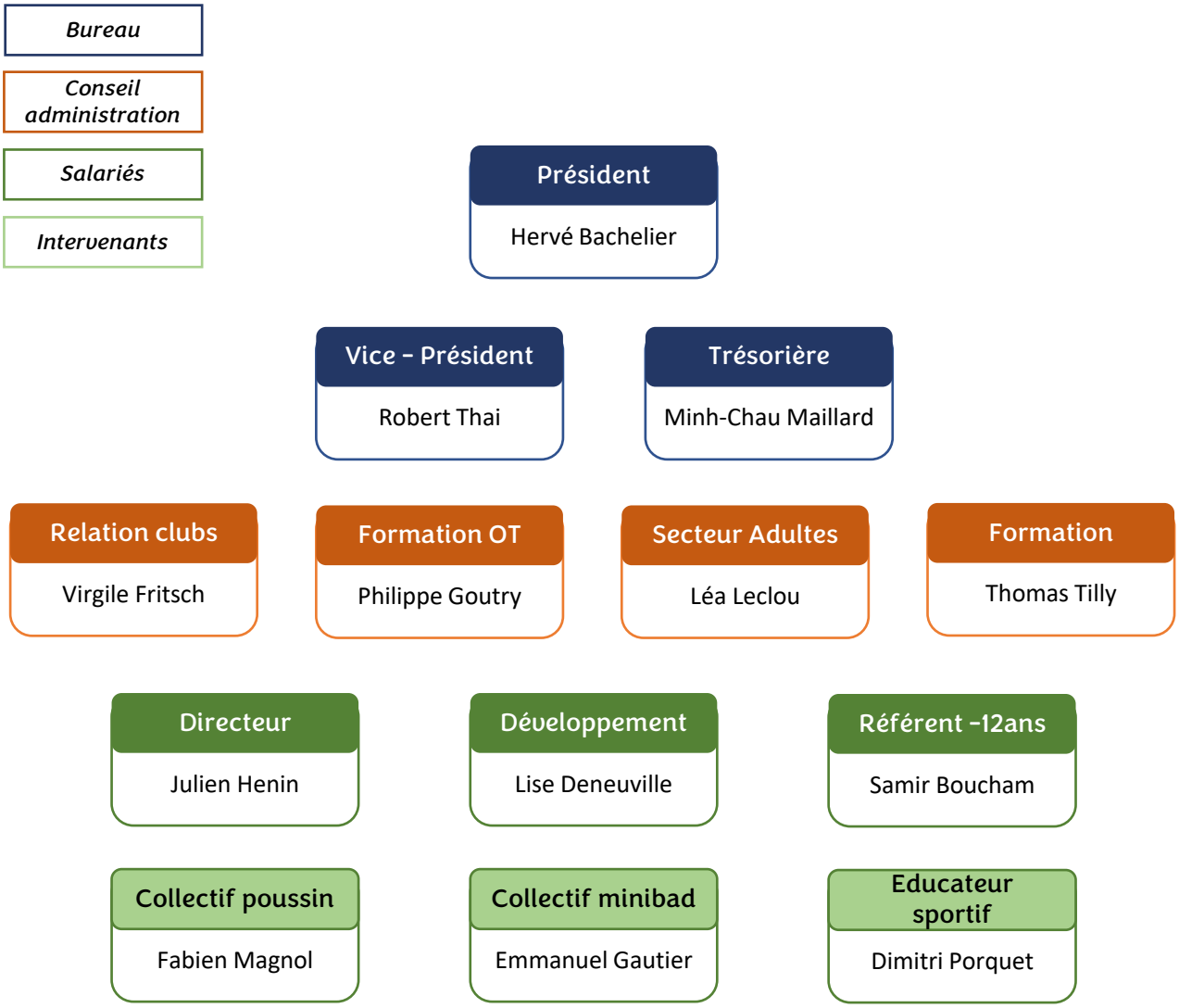

STATISTIQUES

NOMBRE DE LICENCIES PAR CLUB – *au 03/06/2022*

Club	Ville	Licenciés	2020-2021	Différence
ASBV	Villabé	15	3	+ 12
LNPC	Champlan	39	38	+ 1
ASBE	Wissous	39	37	+ 2
COC	Courcouronnes	41	55	- 14
ASS.LVS	Saulx les Chartreux	50	61	-11
MCBC	Morigny Champigny	52	46	+ 6
ASE	Egly	56	40	+ 16
ASEBAD	Evry	65	38	+ 27
CBL	Lisses	71	30	+ 41
AMB	Maisse	74	56	+ 18
BCES	Epinay sous Sénart	75	32	+ 43
BCB	Boissy sous Saint Yon	83	77	+ 6
ABCDV	Cerny	84	71	+ 13
BCV	Villejust	85	60	+ 25
FVDB	Dourdan	88	74	+ 14
PB	Le Plessis Pâté	88	79	+ 9
MB91	Morsang sur Orge	89	94	-5
LOS	Longpont sur Orge	94	114	-20
BA	Athis-Mons	95	56	+ 39
MJCBL	Villebon sur Yvette	109	89	+ 20
DBC	Draveil	109	91	+ 18
FVQ	Quincy sous Sénart	113	115	-2
ASSGABAD	Saint Germain lès Arpajon	127	122	+ 5
ABS91	Epinay sur Orge	129	121	+ 8
SBA	Soisy sur Seine	131	119	+ 12
BAC	Bondoufle	138	143	-5
LVJ	Juvisy sur Orge	152	134	+ 18
ALEPB	Brétigny sur Orge	156	122	+ 34
CAOBAD	Orsay	169	135	+ 34
BSLC	Chilly Mazarin	169	138	+ 31
TUVBBAD	Verrières le Buisson	180	167	+ 13
NBA	Nozay	189	170	+ 19
ALB	Longjumeau	206	144	+ 62
ESM	Montgeron	216	192	+ 24
OCGBAD	Gif sur Yvette	226	170	+ 56
CBSE	Seine Essonne	244	188	+ 56
USP	Palaiseau	259	201	+ 58
BSE	Sud Essonne	275	253	+ 22
MAS	Massy	303	44	+ 259
39 clubs		**4883**	**3919**	**+ 964**

STATISTIQUES

Adultes loisirs	Adultes compétiteurs	Jeunes loisirs	Jeunes compétiteurs
35%	28%	27%	10%

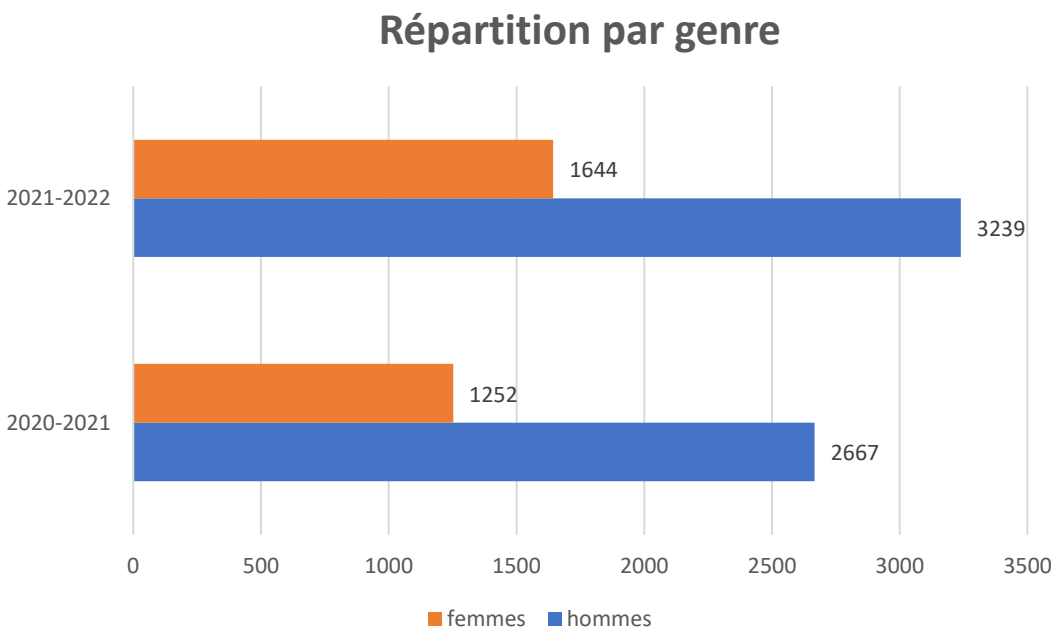

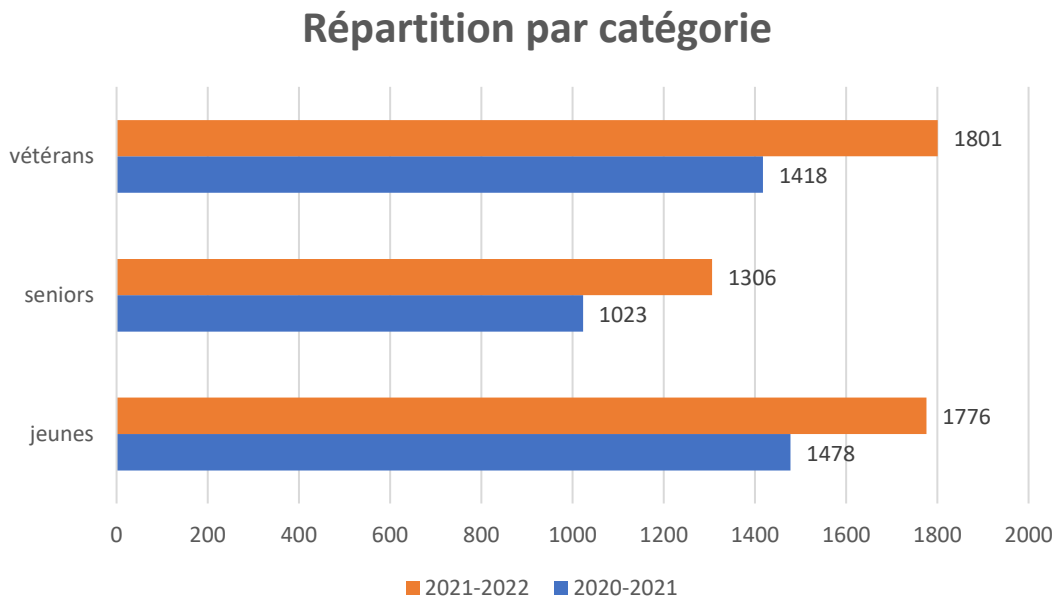

PROJET ASSOCIATIF

CONSTRUCTION

Construit pendant la crise du COVID et mis en place à partir de septembre 2021, le projet associatif du comité est nommé « AMIBITION 2028 ».

Les ambitions du comité pour 2028 sont les suivantes :

- Développer et encadrer au mieux la pratique du badminton
- Prendre en compte les attentes de tous les licenciés
- Impliquer l'ensemble des clubs

L'ensemble des actions et des projets ont été pensés sous l'angle suivant :

Quelle est la plus-value d'être un club ou dans un club du comité 91 ?

LES PROJETS

L'ensemble des missions, des projets, des idées ont été rassemblés en 6 grands projets distincts :

- **Projet jeunes**
- **Projet adultes**
- **Projet officiels techniques**
- **Projet développement territorial**
- Projet ouverture de la pratique
- Projet éthique et citoyenneté

De part son envergure et sa complexité, il est découpé en deux olympiades – la première partie du projet court donc jusqu'à 2024 et s'attachera à développer les 4 premiers projets cités.

En plus de ces projets, deux axes seront développés en interne : **la communication** et le **volet économique et financier.**

Pour réfléchir et mener à bien ces projets, le comité a fait évoluer sa structuration interne :

- Restructuration de l'équipe des salariés déjà en place,
- Embauche et prise en charge de nouveaux salariés,
- Mise en place et relation avec différents partenaires : conseil départemental 91, organes fédérales, graphiste TYPO, équipementier LARDESPORT et préparateur mental.

La plaquette globale du projet est présenté en page suivante.

Ambition 2028 – partie I

Comité départemental de badminton de l'Essonne

2020
2024

"Un comité innovant et soucieux de s'occuper de tous ses licenciés, de structurer toutes les pratiques, de répondre aux différents enjeux de la société actuelle et de créer les conditions qui favoriseront l'émergence des champions de demain."

Principes directeurs :

- Impliquer les clubs et co-construire les projets.
- Prendre en compte les attentes de tous les licenciés.
- Œuvrer avec tous les acteurs.
- Diffuser la pratique et la culture du badminton au plus grand nombre.

Les 4 axes stratégiques

LES JEUNES

- ✓ Définir ce qu'est une « école de jeunes structurée ».
- ✓ Encourager la prise en charge des jeunes badistes dans les écoles en cours de structuration.
- ✓ Soutenir et valoriser la prise en charge dans les écoles de jeunes structurées.
- ✓ Améliorer la qualité de formation de tous les jeunes joueurs.
- ✓ Soutenir et accompagner les meilleurs jeunes.

LES ADULTES

- ✓ Recenser et définir les attentes de l'ensemble des adultes.
- ✓ Améliorer l'accueil, la prise en charge et l'animation des adultes loisirs.
- ✓ Améliorer et diversifier les dispositifs pour les séniors compétiteurs.
- ✓ Différencier et créer une offre adaptée aux séniors et pour les équipes de niveau national.
- ✓ Proposer une offre adaptée aux vétérans compétiteurs.

LE DEVELOPPEMENT TERRITORIAL

- ✓ Identifier les zones carencées en offre de pratique fédérale du badminton dans le département.
- ✓ Créer des clubs puis accompagner leur développement.
- ✓ Créer des outils novateurs et structurants pour convaincre les associations non affiliées d'intégrer la fédération.

L'OUVERTURE DE LA PRATIQUE

- ✓ Répondre aux enjeux sociétaux.
- ✓ Renforcer les dispositifs existants en matière de badminton adapté et de monde carcéral.
- ✓ Elargir les publics en allant vers le parabad et les séniors.
- ✓ Permettre aux clubs de rentrer dans les dispositifs départementaux et de les adapter localement.

Les actions transversales

- Former et accompagner les dirigeants, les encadrants et les officiels techniques.
- Encourager, valoriser et profiter des initiatives locales.
- Communiquer et mettre en valeur.

BILAN ET EVOLUTION DES ACTIVITES

LES JEUNES

Après la crise du COVID, c'était donc la première vraie saison de mise en place du projet jeunes.

L'ensemble des actions ont pu être lancées.
Les deux objectifs du projet sont :

1. **Améliorer la prise en charge des jeunes badistes**
   1.1 - Encourager la prise en charge au sein des clubs en cours de structuration
   1.2 - Soutenir et valoriser la prise en charge dans les clubs structurés

2. **Améliorer le niveau de jeu général**
   2.1 - Améliorer la qualité de formation des jeunes
   2.2 - Soutenir et accompagner les meilleurs jeunes

AMELIORER LA PRISE EN CHARGE DES JEUNES BADISTES

32 clubs sur 39 au total en Essonne ont inscrit au moins un jeune sur une compétition départementale

Action majeure du projet, le label « école de jeunes structurée » vise à récompenser et valoriser les clubs qui mettent en place une structure d'entrainement pertinente sans prendre en compte les résultats sportifs. On part donc du principe que les résultats sont la conséquences d'une structuration cohérente.

Lors du lancement du projet, deux clubs possédaient une telle structuration.
Cette saison, 4 clubs ont obtenu ce label :
- Seine Essonne
- Gif sur Yvette
- Nozay
- Sud Essonne

L'objectif est d'atteindre 7 clubs en 2024.

Formation des encadrants

4 formations ont été organisées cette saison :
- Adjoint de l'entraineur : 12 jeunes provenant de 6 clubs
- Pack formation
  - 8 MODEF + AB1
  - 3 EB1

Théo Martin, passé par la formation adjoint de l'entraineur en 2017 s'inscrit au DEJEPS en septembre

Concernant la professionnalisation, le comité a suivi activement 3 stagiaires sur 3 clubs depuis le début de saison. En plus, deux autres clubs se sont également lancés dans cette voie.

En étant réaliste, on peut imaginer 7 clubs avec un salarié avec un contrat minimum mi-temps sur l'école de jeunes en septembre 2023.

Minibad

Plusieurs clubs ont créés des créneaux minibads spécifiques afin de prendre en charge le mieux possible ce public spécifique et décisif dans la formation des futurs talents.

Le comité a organisé deux regroupements minibads dans la saison, rassemblant à chaque fois une dizaine de jeunes.

Sport scolaire

Dans la continuité du dispositif BADMINTON À L'ÉCOLE le comité a soutenu les clubs s'engageant dans des cycles avec des écoles primaires avec des aides financières, du prêt de matériel et les livrets pédagogiques.

A noter que la FFBaD souhaite racheter les droits de diffusion du document pour en créer un dispositif national.

Les actions avec l'USEP et l'UNSS ont permis à plus de 2000 enfants de découvrir le badminton.

SOUTENIR ET VALORISER LA PRISE EN CHARGE DANS LES CLUBS STRUCTURES

Label

26 clubs obtiennent le label EFB – 8 clubs avec au moins 3 étoiles
2 clubs obtiennent le label fédéral « club avenir » : Gif sur Yvette et Seine Essonne.
Les 4 clubs « école de jeunes structurées » ont été aidé financièrement comme prévu dans le projet.

Challenge école de jeunes

Créé pour valoriser et mettre en lumière les écoles de jeunes, cette saison voit les deux mêmes premiers que la saison dernière : Seine Essonne et Gif sur Yvette.

Equipe technique départementale

Les professionnels se sont réunis plusieurs fois, notamment pour aborder la réforme des poussins et benjamins.

AMELIORER LA QUALITE DE FORMATION DES JEUNES

Réforme entrainement et compétition poussins/benjamins

Action phare du projet, la réforme appelée ÉVOLUBAD a été appliquée par les clubs lors des séances d'entrainements et par le comité sur 4 étapes des Rencontres Essonnes Jeunes.

Après des bons retours et quelques adaptations en fin de saison, le comité a produit des documents de communication qui seront envoyés aux clubs pour les aider lors des entrainements.

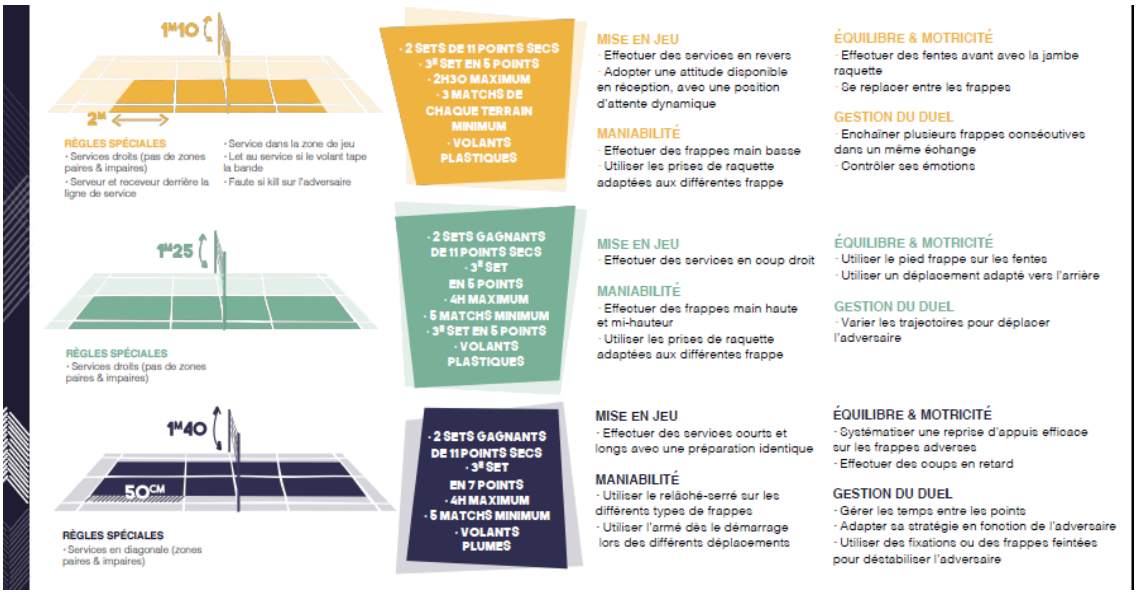

Compétitions minimes à juniors

Les actions classiques ont été mises en place :

- 3 étapes Trophée Essonne Jeunes
- 1 étape de double TEJ
- 1 départemental jeunes

A noter la faible participation générale sur la fin de saison sur ces actions compétitives – Interclubs jeunes annulés.

Offre de stages

Ouvert depuis cette saison, les 4 stages pour les jeunes hors collectifs d'entrainements départementaux ont bien fonctionné avec plus d'une vingtaine de jeunes à chaque étape.
La première édition du stage estival est également une réussite avec 22 participants.

La saison prochaine, un onglet sur le site internet du comité sera créé pour que les clubs puissent communiquer autour de leur stage et ainsi permettre à l'ensemble des jeunes d'avoir une offre de pratique pendant les vacances.

SOUTENIR ET ACCOMPAGNER LES MEILLEURS JEUNES

Détections et collectifs d'entrainements

Organisation de deux détections en début de saison afin de détecter les joueurs susceptibles d'aller sur les échelons supérieurs et pour alimenter les 4 collectifs d'entrainements départementaux :

Les 4 collectifs sont composés de 49 joueurs provenant de 12 clubs différents

- Collectif minibad – 1 séance mensuelle
- Collectif poussin – 1 séance mensuelle
- Collectif espoir : stages pendant vacances scolaires
- Collectif élite : aide financière et sportive

Résultats

France Jeunes 2022 : record de participation avec 12 joueurs du comité et record de médailles avec 6 médailles.

Seine Essonne

- Mila Gallet, benjamine
- Isaac Sifer Antoine, minime
- Naim Sifer Antoine, minime
- Sasha Drouet, cadette
- Tom Lalot Trescarte, cadet – **3 médailles d'or en simple, double et mixte**
- Nicolas Fouquet, cadet – **médaille d'or en double**
- Erwan Hamel, cadet – **médaille d'argent en double et médaille de bronze en mixte**

Soisy sur Seine

- Thalia Gassama, cadette
- Thelma Gassama, cadette

Bretigny sur Orge

- Emma Billot, minime

Gif sur Yvette

- Zoe Martin Mouchain, minime

Longjumeau

- Hugoline Canfarotta, cadette

6 nations U17 – équivalent championnat d'Europe Cadet

Deux joueurs sélectionnés sur cette compétition et 5 médailles au total :

- Tom Lalot Trescarte
- Nicolas Fouquet

Structure d'entrainement

En septembre, 4 joueurs seront dans des structures d'entrainements fédérales :

- Nicolas Fouquet et Erwann Hamel restent au pôle espoir
- Zoé Martin Mouchain rentre au pôle espoir
- Tom Lalot Trescarte intègre le pôle France relève de double

LES ADULTES

Cet axe du projet associatif s'attache à prendre en compte les attentes de l'ensemble des licenciés, notamment des adultes loisirs, public trop souvent oublié des instances fédérales, qui verront leur prise en charge, leur accueil et leur animation améliorés.

Concernant les adultes compétiteurs, avec un focus sur les vétérans, le comité diversifiera leur offre de pratique avec des formats adaptés.

LES ADULTES LOISIRS

Après une saison test auprès des clubs en 2021 – 2022, la version finale de ce projet sera lancé dans sa version finale en septembre 2022.

Il s'insère dans un des 4 axes majeurs du projet associatif « ambition 2028 » et répond à un des principes directeurs de ce dernier : prendre en compte les attentes de tous les licenciés.

3 parties constituent ce projet :
- Un état des lieux permettant de mieux appréhender ce public,
- Des propositions pour améliorer l'accueil,
- Des propositions pour améliorer l'animation.

Saison test

Lors de cette saison d'expérimentation, les actions suivantes ont été menées :
- Contact avec les référents loisirs des clubs
- 3 semaines banalisées
- Rencontre départementale de double

Ces actions, nos expériences et les retours des clubs ont permis d'affiner le dispositif.

Dispositif final

Le projet et les documents personnalisables ont été envoyés aux clubs et sont disponibles sur le site internet du comité.

ADULTES LOISIRS

LES ADULTES COMPETITEURS

Avec une offre de pratique déjà conséquente, l'objectif du comité est de maintenir l'offre compétitive et de diversifier cette offre avec la création de stages et un focus sur les vétérans.

Stages d'entrainements séniors

Les stages prévus ont été annulés faute de participants.
Un questionnaire a été distribué sur les deux championnats départementaux avec pour résultats :

- 55% des répondants n'avaient pas connaissance de ces stages.
- 55% des répondants se disent intéressés pour la saison prochaine.

Au vu de ce résultats, nous replacerons plusieurs stages pour une nouvelle saison d'expérimentation et nous ferons un nouveau point en fin de saison prochaine.

Stages vétérans

Un journée de stage, regroupant une dizaine de joueurs, a été organisée avant les Championnats de France Vétérans de début de saison avec d'excellents retours.

Résultats France

France sénior

Une participante et une médaille pour Liza Vanangamoudiar sur les premiers France Séniors puis deux joueurs sur les seconds en fin de saison (Liza et Tom Lalot Trescarte).

France vétérans

10 médailles au total sur le 1er France Vétérans
7 médailles au total sur le second France vétérans, à noter les résultats suivants :

- Eric Wasylyk (Nozay) remporte 5 médailles sur les 2 étapes
- Martine Cornier (Bondoufle), Cecilia Brun (Longjumeau) et Pascal Jorsenn (Palaiseau) remportent 3 médailles sur les 2 étapes

Compétition par équipe

Cette saison, retour à la normale côté compétitions avec le déroulement des différents championnats habituels.

Coté règlements, quelques modifications ont été apportées (IC mixte, masculin, vétéran), suite à la consultation des capitaines et des « Consultants CCA », sur le rendez-vous de fin de saison.

Interclubs régionaux et nationaux

Ci-dessous, le prévisionnel des équipes qui évolueront dans les Championnats Nationaux et Régionaux pour la saison 2022-2023 (sous réserve de leur réinscription) : 15 équipes, dont 2 nouvelles qui montent du championnat départemental.

- 5 équipes se maintiennent dans leur division d'origine : Nozay 1, Gif 2, Gif 3, Nozay 4 et Montgeron 1).
- 8 équipes basculent en division supérieure : Nozay 2, Nozay 3, Longjumeau 1, Seine Essonne 1, Chilly 1, Brétigny 1 ainsi que Longjumeau 2 et Sud Essonne 1 qui montent de la D1 vers la R3).
- 2 équipes descendent en division inférieure : Gif 1 et Bondoufle 1.

Équipe	Division en 2021-2022	Résultat	Division en 2022-2023
Nozay 1	N2	Maintien	N2
Gif 1	*N2*	*Relégué*	*N3*
Nozay 2	***R1***	***Promu***	***Pré-nationale***
Nozay 3	***R2***	***Promu***	***R1***
Bondoufle 1	*R2*	*Relégué*	*R3*
Gif 2	R2	Maintien	R2
Brétigny 1	***R3***	***Promu***	***R2***
Gif 3	R3	Maintien	R3
Longjumeau 1	***R3***	***Promu***	***R2***
Nozay 4	R3	Maintien	R3
Seine Essonne 1	***R3***	***Promu***	***R2***
Montgeron 1	R3	Maintien	R3
Chilly 1	***R3***	***Promu***	***R2***
Longjumeau 2	***D1***	***Promu***	***R3***
Sud Essonne 1	***D1***	***Promu***	***R3***

Progression du nombre d'équipes en IC Régional et National

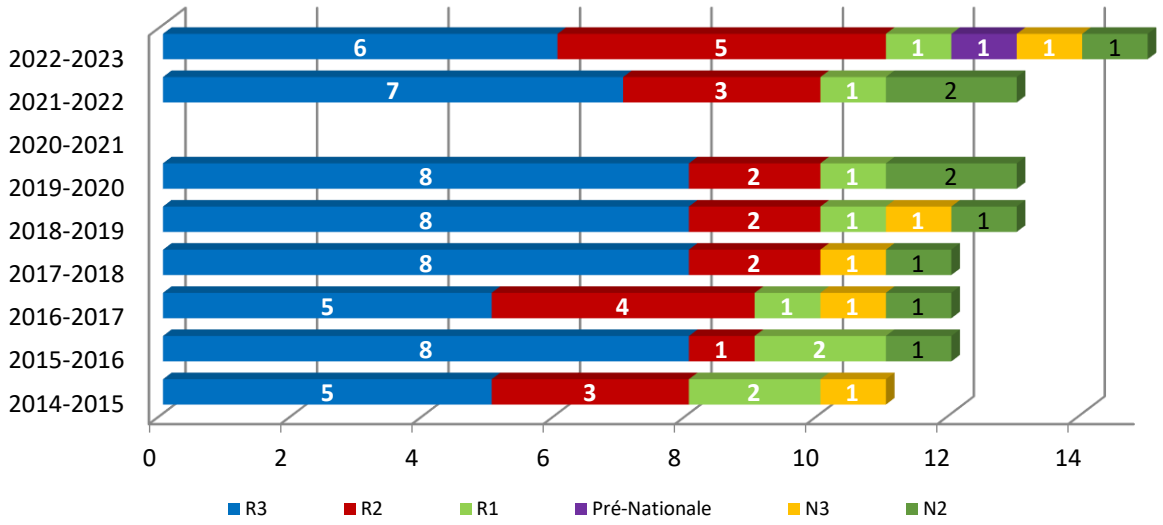

Interclubs départementaux

Au vu de la saison précédente et du contexte sanitaire, le nombre d'équipes inscrites reste constant.

La division supplémentaire D4 « Promotion », créée lors de la saison 2019-2020, a fait sa 2ème année d'expérimentation avec au total 9 équipes engagées. Pour rappel, le but de cette division est avant tout l'initiation et la promotion à la compétition pour les joueurs classés P et NC.

Principale modification dans le championnat mixte : date d'arrêt des classements passée au 31 août.

Le palmarès de la saison est le suivant :

	IC Mixte	IC Masculin
Division 1	1er : Longjumeau 1 2ème : Sud Essonne 1	1er : Epinay sur Orge 2 2ème : Nozay 7
Division 2	1er : Seine Essonne 2 2ème : Gif-sur-Yvette 4	1er : Montgeron 4 2ème : Brétigny sur Orge 4
Division 3	1er : Longjumeau 4 2ème : Seine Essonne 3	1er : Gif-sur-Yvette 6 2ème : Longjumeau 9
Division 4	1er : Draveil 1 2ème : Plessis Pâté 1	D4 Promotion 1er : Verrières-le-Buisson 2ème : Athis Mons 2
Division 5	1er : Athis Mons 1 2ème : Soisy sur Seine 3	

Interclubs vétérans

Avec 17 équipes inscrites, cette année la Division 2 Vétéran était scindée en deux poules.

Pour la saison 2022-2023, le championnat Vétéran verra changer ses limites de classement pour harmoniser le niveau suite au changement du mode de calcul du CPPH par la FFBaD.

Le format des deux divisions évoluera pour la prochaine saison : en D1, un simple dame sera remplacé par un double mixte et en D2, un double dame sera remplacé par un double mixte.

La Division 1 était composée de 8 équipes :

- Juvisy / Soisy
- Longjumeau
- Palaiseau
- Bretigny sur Orge
- Villebon sur Yvette
- Seine Essonne
- Chilly Mazarin
- Morsang sur Orge

La Division 2 était composée de 17 équipes :

- Juvisy / Soisy
- Draveil
- Seine Essonne
- Cerny
- Plessis Pâté
- Longjumeau
- Massy
- Orsay
- Gif sur Yvette
- Sud Essonne
- Nozay
- St Germain Arpajon
- Bondoufle
- Epinay sur Orge
- Athis Mons
- Palaiseau
- Villejust

Le palmarès de la saison est le suivant :

Division 1

Vainqueur : Juvisy / Soisy
Finaliste : Longjumeau

Division 2

Vainqueur : Sud Essonne
Finaliste : Juvisy / Soisy

Coupe de l'Essonne

En Elite, 12 équipes d'inscrites en Elite et 23 en Challenger.

À noter qu'à partir de la saison 2022 – 2023, les inscriptions des équipes s'effectueront en deuxième partie d'année, au mois de janvier.

Le palmarès de la saison est le suivant :

Coupe Elite	**Coupe Challenger**
Vainqueur : Longjumeau Finaliste : Nozay	Vainqueur : Longjumeau Finaliste : Seine Essonne

Compétitions individuelles

Le Championnat Départemental Sénior a été organisé sur deux week-ends distincts (simple et doubles).

Quelques chiffres…

Le départemental Sénior, c'est 328 joueur(se)s de doubles, 174 joueur(se)s de simple, répartis dans 5 séries.

Etape de simple

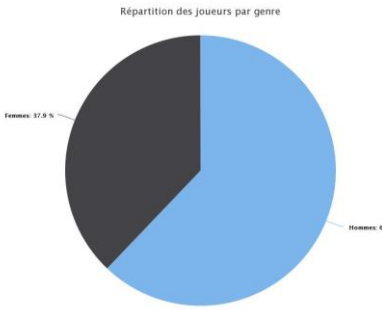

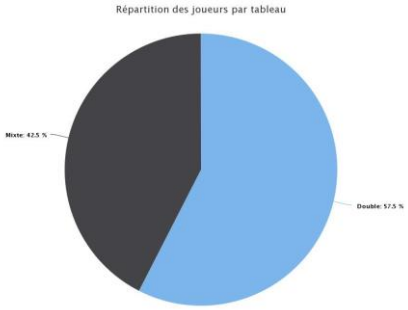

Etape de double

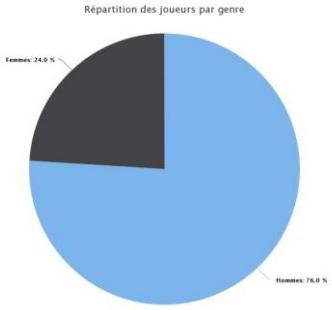

À partir de la saison prochaine, un cahier des charges sera disponible pour l'accueil de cette compétition.

LE DEVELOPPEMENT TERRITORIAL

Troisième axe du projet « ambition 2028 », le développement territorial se découpe en deux parties :
- La création de club
- L'affiliation de club

LA CREATION DE CLUB

Ce projet nécessite 3 étapes :
- Recensement des communes à potentiel
- Définition d'une méthode, d'une stratégie pour la création de club
- La mise en pratique, la prospection sur le terrain

194 communes

39 clubs

Tentative infructueuse

Tentative avancée

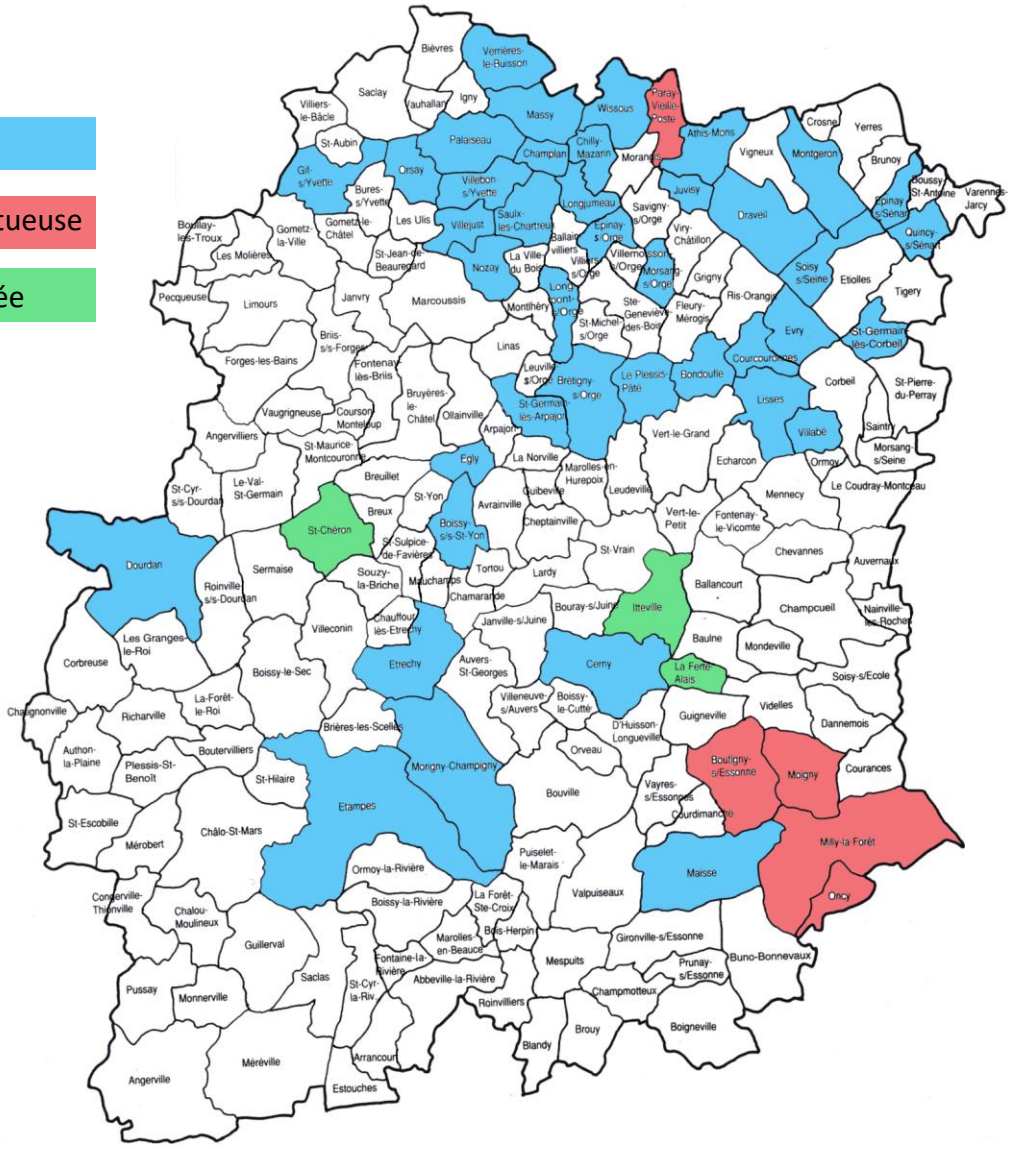

L'AFFILIATION DE CLUB

Ce projet nécessite 4 étapes :

- Recensement des clubs non affiliés
- Avoir une offre de pratique – « quelque chose à proposer » pour les adhérents
- Définition d'une méthode et création de documents de communication – finalisation avec la LIFB d'avantages financiers et de documents
- La mise en pratique, la prospection sur le terrain

194 communes

39 clubs

26 clubs non affiliés

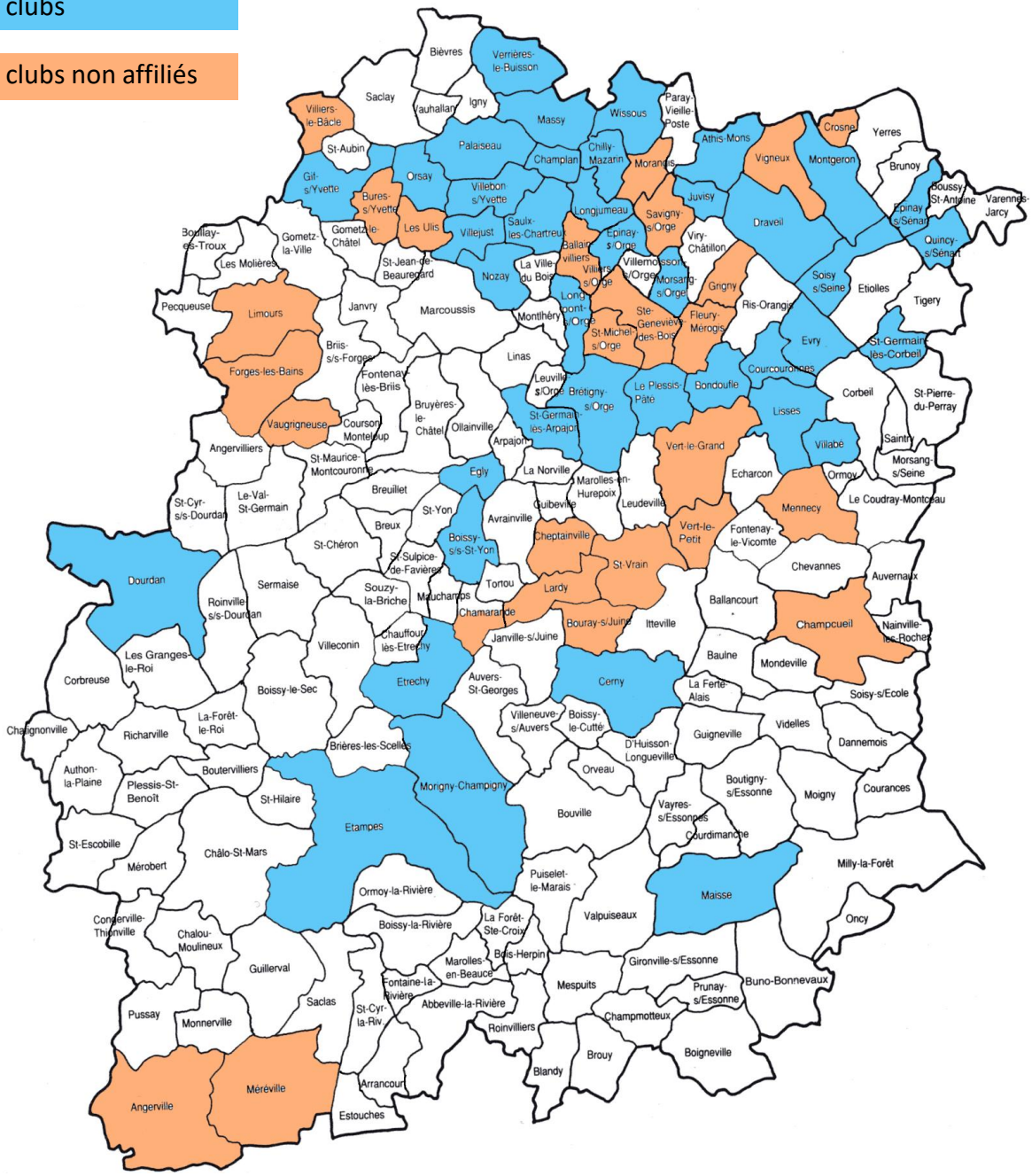

L'OUVERTURE DE LA PRATIQUE

Dernier axe de la première partie du projet associatif, l'axe « ouverture de la pratique » a pour objectif de :

- Répondre aux enjeux sociétaux
- Diffuser le badminton – prendre en compte tous les pratiquants
- Permettre aux clubs de s'insérer dans nos dispositifs départementaux pour les adapter localement

Les actions

Plusieurs actions étaient prévues cette saison :

- Badminton adapté
    - Début d'un partenariat avec le comité départemental de sport adapté
    - Mise en place de séances sur l'institut d'Arpajon AAPISE

- Monde carcéral : convention avec la MAF de Fleury-Mérogis

Le partenariat avec le CDSA est lancé mais un changement de politique en cours de saison a rendu notre relation plus floue.
La convention avec la MAF a elle été arrêtée en août dernier.

La saison prochaine

Nous tenterons de renouer le contact avec le CDSA et l'AAPISE.
Si cela s'avère compliqué, nous changerons de stratégie en vue de la saison suivante.
Idem pour la MAF, un contact avec le responsable est prévu en fin de saison.

LES AUTRES ACTIVITES

Plusieurs actions, qui ne rentrent pas dans les 4 axes du projet car transversales ou importantes pour la 2ème partie du projet, sont également mises en place tout au long de la saison.

FORMATION OFFICIELS TECHNIQUES

Formation GEO : 1 session

- 14 stagiaires (13 essonniens)
- 9 clubs représentés (8 essonniens)
- Participation stable

Formation Arbitre : 1 session

- 6 stagiaires de 4 clubs (5 stagiaires Essonniens de 3 clubs)
- Moins de participants – Probablement du à la fin de l'obligation d'arbitre en R3

Formation juges de ligne

- 8 stagiaires de 4 clubs (6 stagiaires Essonniens de 3 clubs)

Formation jeunes arbitres : 1 session – nouveauté

- Réservée aux jeunes essonniens entre minime et junior
- 12 participants de 6 clubs
- Bon retour – à refaire en faisant attention à la différence d'âge

Effectif OT saison 2021 – 2022

8 JA :
- 4 Ligue accrédité
- 2 Ligue certifié
- 1 fédéral accrédité
- 1 stagiaire

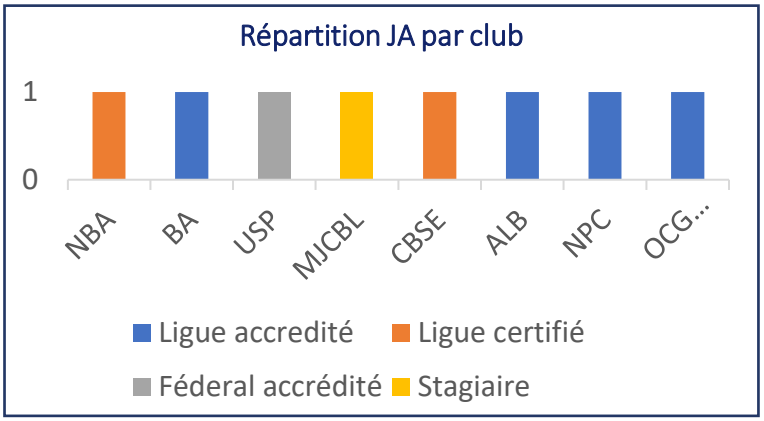

28 arbitres
- 13 Ligue accrédité
- 5 Ligue certifié
- 1 BE accrédité
- 9 stagiaire

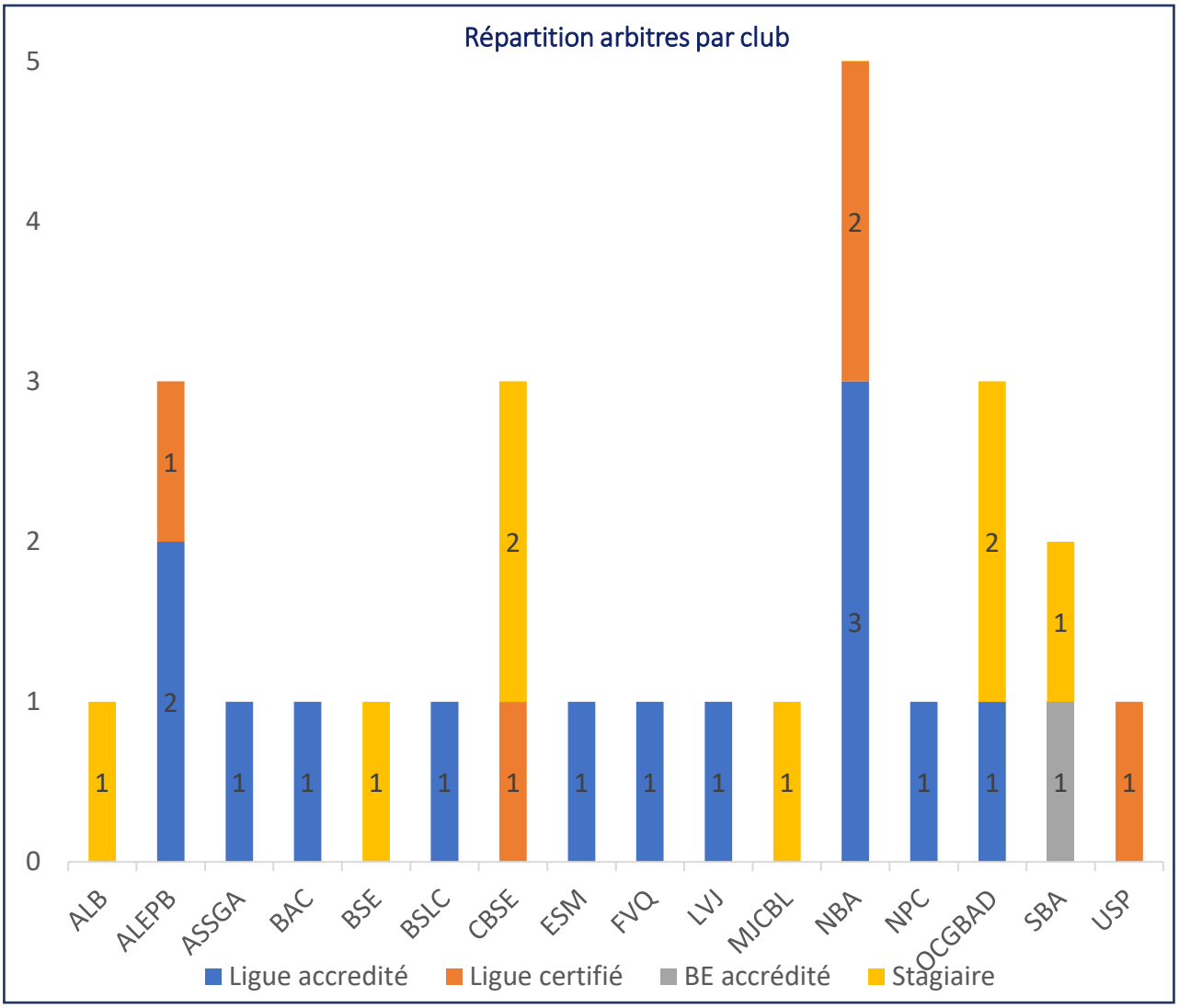

La saison prochaine

Les formations suivantes seront organisées :
- 1 stage GEO début octobre
- 1 stage d'arbitre en janvier (support tournoi Gif ?)
- 1 validation d'arbitres Ligue Accrédités (tournoi à définir)
- 1 formation jeunes arbitres (date à déterminer)

ACCOMPAGNEMENT DES CLUBS

Suivi des clubs

Le comité suit attentivement plusieurs clubs tout au long de la saison.
Un fort focus a été placé depuis plusieurs saisons sur trois types de clubs :

- Les clubs employeurs,
- Les écoles de jeunes,
- Les clubs demandant une subvention ANS.

En plus de ces clubs, nous avons souhaité cette saison renouer le dialogue, via Virgile Fritsch, avec des clubs plus éloignés du comité.

La saison prochaine, nous répartirons l'ensemble des clubs en 3 catégories (répartition entre Lise Deneuville, Virgile Fritsch et Julien Henin) afin de pouvoir tous les voir.

Journée des bénévoles

Cette action, qui se veut conviviale, vise à réunir les dirigeants des clubs essonniens une journée afin de jouer au badminton, partager un repas et échanger autour de quelques thématiques mise en lumière par le comité.
La première étape est prévue dimanche 3 juillet.

RAPPORT FINANCIER

BUDGET 2021 – 2022

Budget – récapitulatif

	BUDGET 2021/2022			REALISE 2021/2022		
	Dépenses	Recettes	TOTAL	Dépenses	Recettes	TOTAL
TOTAL	145 780	145 780	0	144 073	144 073	0
ADULTE	21 090	22 590	1 500	5 939	17 437	11 498
JEUNE	35 161	28 140	-7 021	35 731	33 153	-2 578
DEVELOPPEMENT	3 484	2 040	-1 444	1 195	0	-1 195
FORMATION	5 029	5 460	431	4 028	4 710	682
GENERAL	81 016	87 550	6 534	97 180	88 774	-8 407

Budget – détails secteur adultes

		BUDGET 2021/2022			REALISE 2021/2022		
Thème	Action	Dépense	Recettes	TOTAL	Dépense	Recettes	TOTAL
Compétition	Réunion de rentrée (capitaines)	100	0	-100	55	0	-55
	Championnats Interclubs Mixtes	5 150	4 800	-350	0	4 390	4 390
	Championnat Interclub Masculin Espoir	620	600	-20	0	0	0
	Championnat Interclubs Masculins	3 080	3 000	-80	0	2 940	2 940
	Championnat Interclubs Vétéran	1 540	1 440	-100	37	1 760	1 723
	Coupe de l'Essonne	250	0	-250	0	0	0
	Départemental Essonne	6 050	9 000	2 950	4 327	8 347	4 020
	Régional Seniors	1 200	0	-1 200	445	0	-445
	Régional Vétérans	0	0	0	0	0	0
	Coupe de l'Essonne du match danois	740	1 500	760	0	0	0
Adultes non compétiteurs	Conception du projet	500	0	-500	650	0	-650
	Semaines balisées	155	0	-155	0	0	0
	Rencontre amicale double	240	0	-240	207	0	-207
	Action de promotion (féminin par ex.)	0	0	0	23	0	-23
Adultes compétiteurs	Stages adultes compétiteurs	1 235	2 250	1 015	135	0	-135
	Action adultes "performance"	230	0	-230	61	0	-61
	Tournoi vétérans	0	0	0	0	0	0
Total Secteur Adulte		21 090	22 590	1 500	5 939	17 437	11 498

Budget – détails secteur jeunes

		BUDGET 2021/2022			REALISE 2021/2022		
Thème	Action	Dépense	Recettes	TOTAL	Dépense	Recettes	TOTAL
Minibad	Encourager créneau spécifique	348	0	-348	0	0	0
	Rassemblement	149	0	-149	19	0	-19
Sport scolaire	Formation enseignants	520	0	-520	0	600	600
	UNSS	0	0	0	0	0	0
	USEP	1 746	0	-1 746	146	0	-146
	Animation scolaire (journées Bobin etc.)	460	0	-460	355	0	-355
	Semaine olympique	430	0	-430	228	0	-228
	Cycle primaire	1 620	0	-1 620	0	0	0
Soutien	Ecoles structurées	1 600	0	-1 600	1 600	0	-1 600
Valorisation des résultats	Challenge école de jeunes	555	0	-555	70	0	-70
Réforme des -12 ans	Communication	210	0	-210	847	0	-847
	Compétitions	675	0	-675	836	0	-836
Offre de compétition des +12 ans	TEJ découverte	177	0	-177	112	0	-112
	TEJ	669	60	-609	697	0	-697
	TEJ Double découverte	72	0	-72	23	0	-23
	TEJ Double	189	0	-189	195	0	-195
	Tournoi par équipe - IC	290	0	-290	0	0	0
	Départemental jeunes	932	400	-532	535	325	-210
Offre de stage	Stages hors collectifs petites vacances scolaires	1 296	2 400	1 104	1 349	2 340	991
	Stage hors collectif août	7 912	10 640	2 728	6 179	7 980	1 801
Système de détection	DAD 1 et 2	212	0	-212	239	0	-239
	DAR - DAI - DAN	0	0	0	21	0	-21
Collectifs départementaux	Collectif minibad	636	0	-636	663	0	-663
	Collectif poussin	851	300	-551	1 325	325	-1 000
	Collectif espoir	705	800	95	694	850	156
	Collectif élite	1 000	0	-1 000	255	0	-255
	Rassemblement début de saison	130	0	-130	0	0	0
	Journées filles	57	0	-57	0	0	0
	Textile	250	0	-250	0	0	0
	Stage août	7 960	10 640	2 680	15 832	20 113	4 281
Pôle d'entrainement	Pôle d'entrainement départemental	0	0	0	1 084	0	-1 084
Compétitions fédérales	Circuit régional jeunes	1 230	900	-330	881	620	-261
	Régional Jeunes	570	0	-570	1 084	0	-1 084
	Intercomité régional	1 210	2 000	790	0	0	0
	Circuit interregional jeunes	500	0	-500	462	0	-462
Total Secteur Jeune		**35 161**	**28 140**	**-7 021**	**35 731**	**33 153**	**-2 578**

Budget – détails secteur développement, formation et général

		BUDGET 2021/2022			REALISE 2021/2022		
Thème	Action	Dépense	Recettes	TOTAL	Dépense	Recettes	TOTAL
Réunions	Soirées Thématiques	50	0	-50	0	0	0
	CPC - conseil président club	100	0	-100	0	0	0
Sport pour tous	Intervention en Milieu Carcéral	1 800	2 040	240	0	0	0
	Handibad et Parabad	300	0	-300	168	0	-168
	Badminton sénior	0	0	0	0	0	0
Nouveaux clubs	Création et affiliation	234	0	-234	19	0	-19
Divers	Internationaux de France	0	0	0	0	0	0
	Journée des dirigeants essonniens	1 000	0	-1 000	1 008	0	-1 008
	Eco-responsabilité	0	0	0	0	0	0
Total Secteur Developpement		**3 484**	**2 040**	**-1 444**	**1 195**	**0**	**-1 195**
Formation encadrants bénévoles	Adjoint de l'entraineur	165	0	-165	178	0	-178
	Module d'entrée	374	880	506	688	770	82
	Animateur Bénévole 1	1 180	1 760	580	1 170	1 980	810
	Entraineur Bénévole 1	480	1 320	840	188	660	472
	Formation Continue	100	0	-100	0	0	0
Formation professionnelle	Communication et promotion des formations	100	0	-100	0	0	0
	Developpement de l'emploi (club et professionnel)	350	0	-350	156	0	-156
	ETD	760	0	-760	364	0	-364
	Accompagnement vers le DEJEPS	50	0	-50	0	0	0
Formation officiels techniques	Formation SOC	600	750	150	598	840	242
	Formation arbitre	620	750	130	358	300	-58
	Formation jeunes arbitres	250	0	-250	81	0	-81
	Formation juges de lignes	0	0	0	247	160	-87
Total Secteur Formation		**5 029**	**5 460**	**431**	**4 028**	**4 710**	**682**
Dépenses de fonctionnement	Fonctionnement Général	950	0	-950	6 449	6 020	-429
	Autre fonctionnement	2 916	0	-2 916	1 720	171	-1 549
	Assemblée Générale	250	0	-250	100	0	-100
	Emplois	71 500	0	-71 500	72 735	0	-72 735
	Loyer Maison des Comités	500	0	-500	775	775	0
	Adhésion à Organismes	1 300	0	-1 300	1 404	50	-1 354
	Informatique	0	0	0	1 773	0	-1 773
	Site internet	1 000	0	-1 000	1 075	720	-355
Subventions et recettes	Subvention Départemental CD91	0	17 200	17 200	0	16 876	16 876
	ANS	0	2 500	2 500	0	6 200	6 200
	Reprise fonds Associatifs	0	20 000	20 000	11 148	0	-11 148
	Cotisations clubs	0	1 950	1 950	0	1 950	1 950
	Timbres Ligue IDF	0	34 000	34 000	0	46 106	46 106
	Divers Recettes	0	9 900	9 900	0	9 906	9 906
Total Secteur Général		**81 016**	**87 550**	**6 534**	**97 180**	**88 774**	**-8 407**

Analyse de la trésorière

Le budget 2021/2022 a été globalement respecté, bien qu'il y ait des variations significatives par secteur :

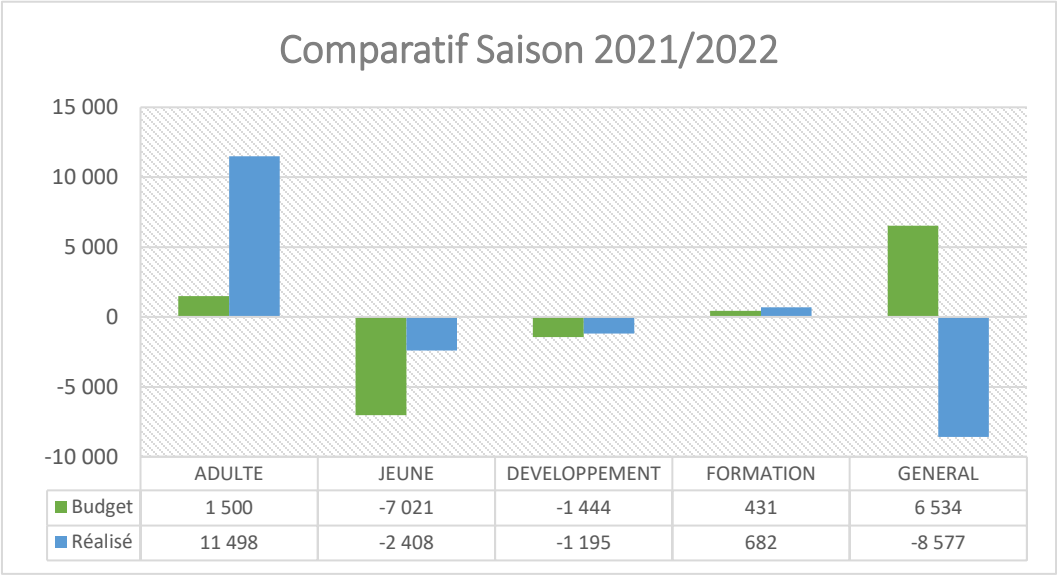

	ADULTE	JEUNE	DEVELOPPEMENT	FORMATION	GENERAL
Budget	1 500	-7 021	-1 444	431	6 534
Réalisé	11 498	-2 408	-1 195	682	-8 577

Parmi les éléments majeurs qui ont impacté cette saison financièrement :

- Un nombre de licenciés dans le département supérieur à ce qui était attendu : le reversement des timbres de la LIFB est bien au-dessus de ce que nous avions budgété (+12K€)
- Interclubs : reprise des avoirs faits au titre de la saison blanche des interclubs de la saison précédente
- Championnats départemental et régional seniors : moins de dépenses que budgété en raison du changement de règlement fait par la LIFB (découpage des séries et inscriptions par le comité sur le régional sénior des vainqueurs départementaux au lieu des vainqueurs et des finalistes comme sur les saisons précédentes)
- Evénements non réalisés pendant la saison : Coupe de l'Essonne du match danois, stages adultes compétiteurs, intercomité jeunes, IC jeunes par équipes
- Actions non prévues sur le budget : prise en compte du stage d'août 2021 et des 2 stages d'août 2022 sur la saison au lieu de 2 stages uniquement, formation juges de ligne

Malgré ces points, nous avons eu un excellent résultat financier sur la saison, ce qui nous permet de pouvoir mettre en réserve associative plus de 11K€ pour pouvoir financer les budgets des saisons futures.

Grâce à cela, nous n'augmenterons pas la part du comité sur les licences de la saison prochaine

BUDGET 2022 – 2023

Budget – récapitulatif

	BUDGET 2022/2023		
	Dépenses	Recettes	TOTAL
TOTAL	142 720	142 720	0
ADULTE	10 535	22 740	12 205
JEUNE	31 480	23 325	-8 155
DEVELOPPEMENT	2 535	0	-2 535
FORMATION	4 985	4 260	-725
GENERAL	93 185	92 395	-790

Budget – détails secteur adultes

		BUDGET 2022/2023		
Thème	Action	Dépense	Recettes	TOTAL
Compétition	Réunion de rentrée (capitaines)	200	0	-200
	Championnats Interclubs Mixtes	0	4 400	4 400
	Championnat Interclub Masculin Espoir	0	600	600
	Championnat Interclubs Masculins	0	2 400	2 400
	Championnat Interclubs Vétéran	50	1 700	1 650
	Coupe de l'Essonne	0	0	0
	Départemental Essonne	4 180	8 500	4 320
	Régional Seniors	1 020	0	-1 020
	Régional Vétérans	0	0	0
	Coupe de l'Essonne du match danois	780	1 100	320
Adultes non compétiteurs	Conception du projet	0	0	0
	Semaines balisées	150	0	-150
	Rencontre amicale double	760	0	-760
	Action de promotion (féminin par ex.)	0	0	0
Adultes compétiteurs	Stages adultes compétiteurs	815	720	-95
	Action adultes "performance"	470	400	-70
	Tournoi vétérans	2 110	2 920	810
Total Secteur Adulte		10 535	22 740	12 205

Budget – détails secteur jeunes

		BUDGET 2022/2023		
Thème	**Action**	**Dépense**	**Recettes**	**TOTAL**
Minibad	Encourager créneau spécifique	144	0	-144
	Rassemblement	184	0	-184
Sport scolaire	Formation enseignants	530	0	-530
	UNSS	0	0	0
	USEP	350	0	-350
	Animation scolaire (journées Bobin etc.)	335	0	-335
	Semaine olympique	150	0	-150
	Cycle primaire	800	0	-800
Soutien	Ecoles structurées	2 400	0	-2 400
Valorisation des résultats	Challenge école de jeunes	700	0	-700
Réforme des -12 ans	Communication	330	0	-330
	Compétitions	980	0	-980
Offre de compétition des +12 ans	TEJ découverte	155	0	-155
	TEJ	690	60	-630
	TEJ Double découverte	24	0	-24
	TEJ Double	170	0	-170
	Tournoi par équipe - IC	0	0	0
	Départemental jeunes	640	350	-290
Offre de stage	Stages hors collectifs petites vacances scolaires	1 349	2 340	991
	Stage hors collectif août	6 214	7 980	1 766
Système de détection	DAD 1 et 2	162	0	-162
	DAR - DAI - DAN	30	0	-30
Collectifs départementaux	Collectif minibad	666	0	-666
	Collectif poussin	930	325	-605
	Collectif espoir	650	800	150
	Collectif élite	800	0	-800
	Rassemblement début de saison	0	0	0
	Journées filles	57	0	-57
	Textile	0	0	0
	Stage août	8 240	10 640	2 400
Pôle d'entrainement	Pôle d'entrainement départemental	0	0	0
Compétitions fédérales	Circuit régional jeunes	1 110	830	-280
	Régional Jeunes	660	0	-660
	Intercomité régional	1 530	0	-1 530
	Circuit interregional jeunes	500	0	-500
Total Secteur Jeune		**31 480**	**23 325**	**-8 155**

Budget – détails secteur développement, formation et général

		BUDGET 2022/2023		
Thème	**Action**	**Dépense**	**Recettes**	**TOTAL**
Réunions	Soirées Thématiques	50	0	-50
	CPC - conseil président club	100	0	-100
Sport pour tous	Intervention en Milieu Carcéral	0	0	0
	Handibad et Parabad	300	0	-300
	Badminton sénior	0	0	0
Nouveaux clubs	Création et affiliation	500	0	-500
Divers	Internationaux de France	0	0	0
	Journée des dirigeants essonniens	1 000	0	-1 000
	Eco-responsabilité	585	0	-585
Total Secteur Developpement		**2 535**	**0**	**-2 535**
Formation encadrants bénévoles	Adjoint de l'entraineur	178	0	-178
	Module d'entrée	625	660	35
	Animateur Bénévole 1	1 262	1 500	238
	Entraineur Bénévole 1	200	660	460
	Formation Continue	230	0	-230
Formation professionnelle	Communication et promotion des formations	100	0	-100
	Developpement de l'emploi (club et professionnel)	200	0	-200
	ETD	810	0	-810
	Accompagnement vers le DEJEPS	0	0	0
Formation officiels techniques	Formation SOC	640	840	200
	Formation arbitre	600	600	0
	Formation jeunes arbitres	140	0	-140
	Formation juges de lignes	0	0	0
Total Secteur Formation		**4 985**	**4 260**	**-725**
Dépenses de fonctionnement	Fonctionnement Général	6 620	6 000	-620
	Autre fonctionnement	0	200	200
	Assemblée Générale	250	0	-250
	Emplois	73 000	0	-73 000
	Loyer Maison des Comités	3 000	3 000	0
	Adhésion à Organismes	1 440	50	-1 390
	Informatique	1 000	0	-1 000
	Site internet	875	0	-875
Subventions et recettes	Subvention Départemental CD91	0	16 000	16 000
	ANS	0	5 000	5 000
	Reprise fonds Associatifs	0	5 445	5 445
	Cotisations clubs	0	1 800	1 800
	Timbres Ligue IDF	0	46 000	46 000
	Divers Recettes	7 000	8 900	1 900
Total Secteur Général		**93 185**	**92 395**	**-790**

Analyse de la trésorière

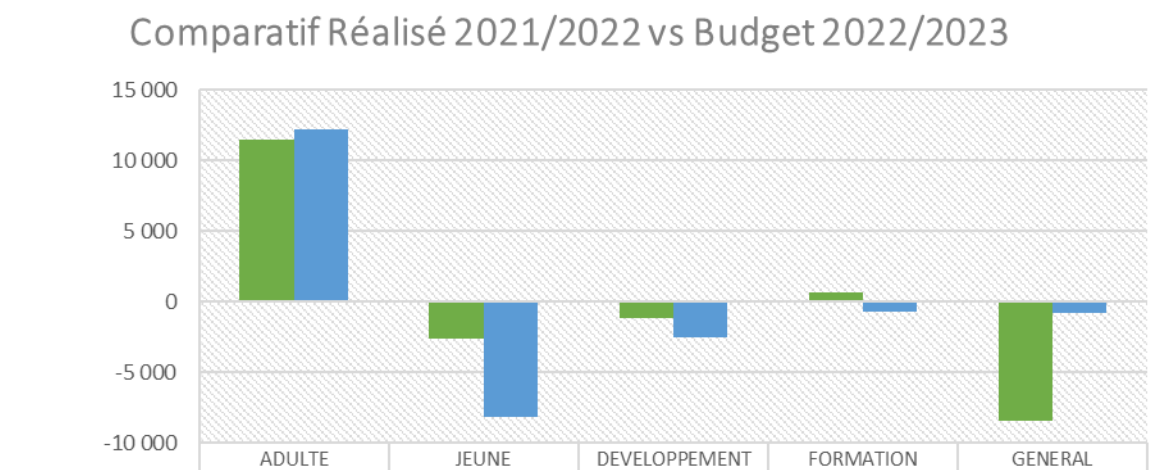

	ADULTE	JEUNE	DEVELOPPEMENT	FORMATION	GENERAL
Réalisé 2021/2022	11 498	-2 578	-1 195	682	-8 407
Budget 2021/2022	12 205	-8 155	-2 535	-725	-790

Concernant le budget 2022/2023, les principaux changements par rapport à la saison 2021/2022 sont les budgétisations :

- D'un tournoi départemental vétérans
- De stages adultes compétiteurs
- De la participation à l'intercomité jeunes

Du côté des recettes, nous perdrons la subvention France active qui n'est pas renouvelée, et nous avons pris des hypothèses prudentes concernant les montants des subventions de l'ANS et du département, ainsi que sur le reversement des licences par la LIFB. De ce fait, nous partons sur une estimation d'environ 5,5K€ de reprise sur la réserve associative que nous avons augmenté en fin de saison 2021/2022.

BILAN GENERAL

Cette saison était la première du projet associatif, novateur et d'envergure pour le comité départemental qui s'est adapté et structuré avec plusieurs changements en interne : le processus de prise de décisions, l'équipe de salariés, le volet financier ou encore la communication.

Des projets qui avancent

Certaines actions fonctionnement très bien, notamment les actions installées depuis longtemps comme le projet jeunes qui en est à son 3ème projet formalisé de suite.

D'autres actions, comme le projet adultes et sa partie sur les adultes loisirs sont prometteurs mais demanderont forcement un temps d'adaptation des clubs et un travail de terrain de la part du comité.

Les partenariats sur l'axe « ouverture de la pratique » sont plus complexe à nouer en revanche, le comité continuera le travail sur cet aspect les saisons prochaines, quitte à changer d'angle d'attaque si cela n'avance pas.

Un travail sur le long terme

Le comité souhaite travailler sur le long terme et en profondeur sur les axes qu'il s'est fixé, d'où l'objectif de 2028 du projet.

Nous savons, par expérience, que les projets sont longs à mettre en place, qu'il faut parfois plusieurs saisons avant de voir des évolutions.

Remerciements

Pour terminer, le comité souhaite remercier sincèrement tous les acteurs des clubs qui œuvrent bénévolement ou professionnellement à l'évolution du badminton en Esssonne.

Un merci particulier à tous les clubs qui mettent à disposition leur salle pour la mise en place de nos actions.

BADMINTON
ESSONNE

CONTACT
Julien Henin
julien.henin@badmintonessonne.org

COMITE DEPARTEMENTAL DE BADMINTON DE L'ESSONNE
Maison départementale des comités sportifs
62 bis Boulevard Charles de Gaulle
91540 Mennecy

www.badmintonessonne.org